



ISTITUTO COMPRENSIVO DI FAEDIS

Scuole dell'Infanzia, Primaria e Secondaria di 1° Grado dei Comuni di Faedis, Attimis e Povoletto

Piazza Mons. Pelizzo, 11 - 33040 Faedis (UD) - Tel. 0432 728014

e-mail udic827004@istruzione.it udic827004@pec.istruzione.it sito

web:www.icfaedis.edu.it

Codice fiscale 94071120300 - Codice univoco Istituto UFIIHE



A.S. 2021/2022

PROTOCOLLO COVID-19

SCHEDA SCUOLA

PIANO ORGANIZZATIVO DI PLESSO

SCUOLA SECONDARIA

di POVOLETTO

1. analisi del contesto

Dati di riferimento della scuola

indirizzo	Via Locanda 26 Località Marsure di Sotto – 33040 Povoletto (UD)
recapito telefonico	0432-679063
Indirizzo email	secondaria.povoletto@icfaedis.net
docenti referenti di plesso	Zamolo Alessandra – Stringaro Cristina
docente referente per la sicurezza	Osgnach Michele

Alunni

Sezioni/classi funzionanti	n. alunni	n. alunni diversamente abili	n. alunni BES	n. alunni stranieri	n. alunni con altre situazioni particolari
cl.1^C	17	2	4	1	1
cl.2^C	18	0	3+1	0	
cl.3^C	13	1	1	1	2
cl.1^D	21	2	3	1	
cl.2^D	21	1	2	2	1
cl.3^D	14	0	3	0	

Personale scolastico

Docenti in servizio	<i>Cognome e nome</i>	in servizio anche alla secondari a di Faedis	in servizio in altri istituti
	Scarpa Monica		
	Gruppi Silvia		

Mancuso Angelo - (18 ore + 6 ore p.t. Luchini)		
Luchini Annalisa		
Piemonte Marina		
Stefano Del Bianco		
Pellizzari Lucia		
Volpe Sabrina		
Zamolo Alessandra		
Rizzardi Elisa - 9 ore	X (9 h)	
Querzola Rita Maria - 12 ore	X (6 h)	
Stefanutti Barbara		
Messina Ilaria - 12 ore	X (12h)	
Osgnach Michele - 12 ore	X (12 h)	
Mion Cristina - 2 h	X (6 h)	X I.C. Remanzacco (2 ore)
Degano Anna - 4 h e 1h di utilizzo (Mensa)		X Sc Sec. I gr. "Elvira e Amalia Piccoli" di Cividale (13 ore)
Stringaro Cristina		
Fanna Rita		
Pascolino Angela		
Passariello Luca - 12 h	X (6h)	
Ferrandino Leonardo - 12 h	X (6h)	

collaboratori scolastici in servizio	<i>Cognome e nome</i>	<i>Cognome e nome</i>
--------------------------------------	-----------------------	-----------------------

	Bellida Piera	Andreozi Daniele (supplente)
	Postregna Elena (organico Covid)	
dei quali in servizio anche in altre sedi dell'istituto		
dei quali in servizio in altri istituti		

Struttura della scuola

	numero	modalità/frequenza d'uso
Accessi: 1° ingresso: atrio principale per la sezione D 2° ingresso: Aula Verde per la sezione C	2	Inizio e fine lezioni
Aule	6	Attività didattiche
Palestra con annessi spogliatoi e servizi igienici	1	2 ore settimanali per classe
Aula informatica	1	Su prenotazione
Aula Blu	1	Attività didattica in piccolo gruppo Eventuale ricevimento individuale genitori
Aula Arte	1	Attività didattiche
Laboratorio di scienze	1	Su prenotazione
Mensa	1	Consumazione dei pasti nei giorni di tempo prolungato (lunedì, mercoledì, giovedì)
Aula Verde	1	Attività didattica in piccolo gruppo
Aula Rossa	1	Attività didattica in piccolo gruppo
Aula Magna	1	Riunioni collegiali, incontri con esperti, visione di filmati Attività didattiche progettuali Eventuali attività pratiche di musica Incontri con genitori

Biblioteca	1	Attualmente non utilizzabile dagli alunni perché non finestrata
Servizi igienici	6	4 utilizzati dagli alunni (2 per ogni corridoio-sezione) e 2 dai docenti (uomini-donne)

2. Misure organizzative adottate

La condizione per l'**accesso** degli studenti alla scuola e di tutto il personale a vario titolo operante è:

- l'assenza di sintomatologia respiratoria o di temperatura corporea superiore a 37.5°C anche nei tre giorni precedenti
- non essere stati in quarantena o isolamento domiciliare negli ultimi 14 giorni
- non essere stati a contatto con persone positive, per quanto di propria conoscenza, negli ultimi 14 giorni

NE CONSEGUONO CHE

- chiunque abbia sintomatologia respiratoria o temperatura corporea superiore a 37.5°C dovrà restare a casa
- si rimanda alla responsabilità individuale rispetto allo stato di salute proprio o dei minori affidati alla responsabilità genitoriale.

✓ **Orari attività didattica:**

https://drive.google.com/file/d/1wdUQdx_YyvJnT3ntSi4b7ujZzYfs7HSf/view?usp=sharing

✓ **TURNI di accesso alla MENSA:**

https://drive.google.com/file/d/1hLXo0AifA4qK6sr6w_b6voqPgXSpMjNO/view?usp=sharing

✓ **Tabella dei TURNI delle SORVEGLIANZE:**

https://drive.google.com/file/d/1UVNntVSETdd_IRsFZeREqjEEBVM38qfO/view?usp=sharing

✓ **Modalità di accesso alla scuola/uscita dalla scuola:**

MODALITÀ' DI INGRESSO:

Si prevede di utilizzare due accessi alla scuola:

La sezione D utilizzerà il primo ingresso: atrio principale

La sezione C utilizzerà il secondo ingresso: aula verde

Gli alunni arrivano a scuola secondo diverse modalità: scuolabus 1 e 2, accompagnati dagli adulti o in modo autonomo.

Al suono della prima campanella (7.55) gli alunni entrano nella scuola attraverso i due accessi

previsti e si recano immediatamente nelle aree loro riservate e contrassegnate (Piantina A - Accoglienza) dove troveranno ad attenderli i docenti della prima ora.

Al suono della seconda campanella (8.00) i docenti accompagneranno gli alunni nelle rispettive aule.

Gli eventuali alunni ritardatari entreranno attraverso l'ingresso principale presidiato da un collaboratore scolastico.

MODALITÀ DI USCITA:

Si prevede di utilizzare due vie d'uscita dalla scuola:

La sezione D utilizzerà il primo ingresso: atrio principale

La sezione C utilizzerà il secondo ingresso: aula verde

Il suono della prima campanella (più breve) segna la fine delle lezioni, mentre al suono della seconda il docente dell'ultima ora accompagnerà fuori la propria classe. Gli alunni procederanno in fila secondo la tipologia di uscita nel seguente ordine:

- Alunni che si recano a casa con lo scuolabus 1
- Alunni che si recano a casa con lo scuolabus 2
- Alunni che si recano a casa con un adulto
- Alunni che si recano a casa da soli

I docenti sorveglieranno gli alunni della propria classe accompagnandoli fino al cancello della scuola e si assicureranno che salgano sui rispettivi mezzi. Dopo la partenza degli scuolabus e degli altri veicoli, usciranno in autonomia gli alunni con relativa autorizzazione.

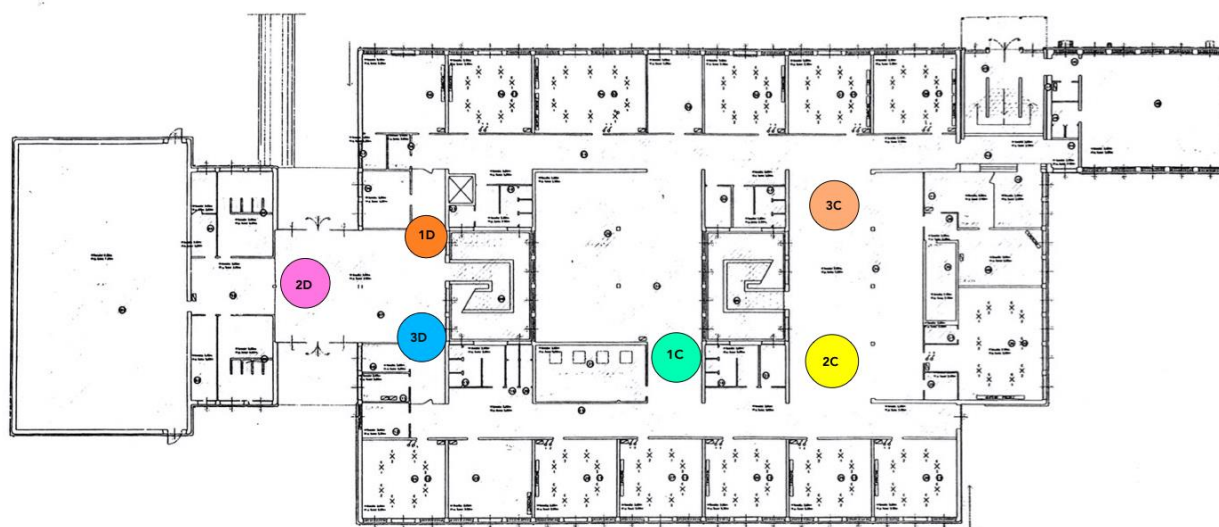

PIANTA PIANO TERRA

PIANTINA A - ACCOGLIENZA

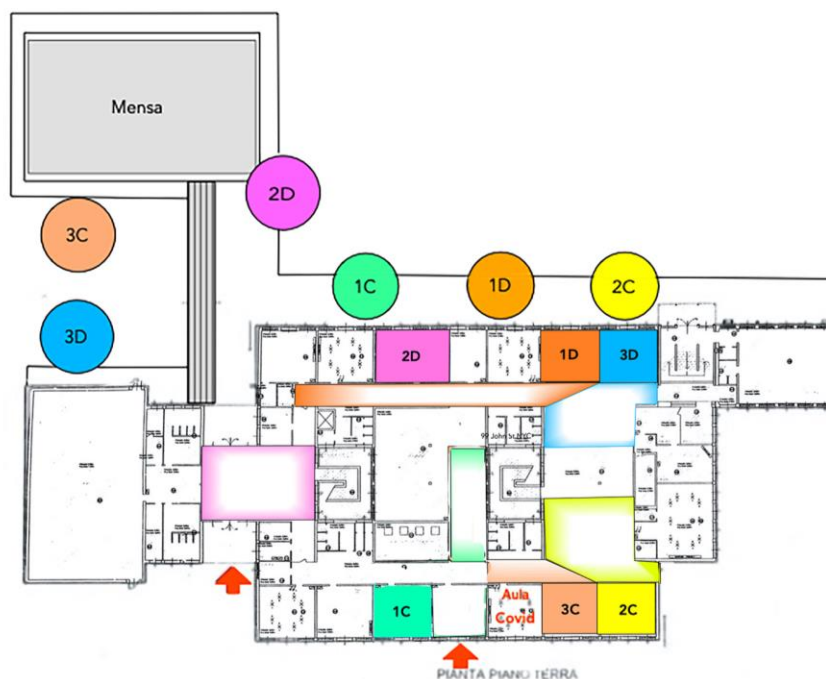

PIANTINA B- RICREAZIONE

Tali piantine andranno affisse all'interno di ciascuna aula, nell'atrio di ingresso principale e in prossimità del secondo ingresso.

Per le indicazioni circa le modalità di accesso all'utenza si rinvia a:

- Disposizioni accesso ai locali (si allega)
- Informativa per le famiglie

3. Utilizzo degli spazi

La gestione di tutti gli spazi scolastici tiene conto del principio di distanziamento.

A tal fine le aule sono predisposte per garantire il distanziamento di 1 metro tra le rime buccali degli studenti calcolato dalla posizione seduta al banco dello studente.

La distanza dalla zona cattedra è di 2 metri tra l'insegnante e l'alunno.

Tutte le aule, a seguito di sopralluogo/verifica con il RSPP dell' IC Faedis, sono predisposte in base al numero massimo di allievi previsto dalle disposizioni vigenti, garantendo:

- il distanziamento di almeno un metro (rime buccali) tra gli allievi seduti;
- il distanziamento di almeno due metri tra zona cattedra/lavagna/docente e studenti;
- la dimensione minima di 60 cm dei corridoi tra le colonne dei banchi per agevolare l'uscita in sicurezza in caso d'emergenza.

Gli ambienti vanno mantenuti così come strutturati.

Il principio del distanziamento viene assunto anche nell'utilizzo degli spazi comuni; a ciò si conforma l'organizzazione definita internamente dalla scuola.

✓ **Modalità di utilizzo degli spazi comuni**

BAGNI (ogni bagno contiene 3 aree WC separate, ciascuna destinata all'uso esclusivo di una classe)	Si consente l'utilizzo dei servizi igienici su richiesta degli alunni permettendo l'accesso ad un alunno per volta. Se il bagno fosse già occupato l'alunno attende il proprio turno all'esterno dello stesso rispettando le norme per il distanziamento dettate dagli adesivi a pavimento. <u>Non sarà possibile accedere ai servizi durante la ricreazione per dare il tempo ai collaboratori di igienizzare i bagni.</u>
Palestra	Al fine di permettere la pulizia e l'igienizzazione della palestra, degli spogliatoi e dei servizi attigui l'orario è stato formulato prevedendo che ogni classe fruisca possibilmente di due ore consecutive di Motoria.

✓ **Modalità di fruizione della ricreazione**

In caso di bel tempo (Le aree destinate alle classi sono indicate nella Piantina B)	Le classi raggiungono la postazione loro assegnata nel giardino della scuola (lato ovest). Gli alunni escono dalla propria aula accompagnati dal docente della 3°ora utilizzando la porta che dall'atrio principale della scuola conduce alla mensa ed evitando assembramenti. Al termine della ricreazione il docente della 4°ora si reca a prendere il gruppo classe.
In caso di cattivo tempo (Le aree destinate alle classi sono indicate nella Piantina B)	La classe 2C si reca nella porzione delimitata dell'atrio antistante l'aula di arte La classe 3C si reca nel corridoio antistante l'aula Covid e la propria classe. La classe 1C si reca nel corridoio antistante l'Aula Magna. La classe 1D si reca nel corridoio della sezione D. La classe 3D si reca nella porzione di Atrio aula arte antistante la propria aula. La classe 2D si reca nell'atrio di ingresso.

Tutte le classi fruiscono contemporaneamente della ricreazione, fatta eccezione per la classe 3D che nella giornata di giovedì anticipa la ricreazione con la relativa sorveglianza alle ore 10.00 per evitare di interrompere la lezione di motoria in palestra. Il tempo della ricreazione è di 15 minuti. I docenti impegnati nella sorveglianza avranno cura di evitare assembramenti durante gli spostamenti degli alunni e durante la ricreazione. Si prevedono 6 docenti sorveglianti per i 6 gruppi classe. Tale misura si applica sia in caso di ricreazione esterna con il bel tempo, sia in caso di ricreazione all'interno della scuola con il cattivo tempo. Gli alunni verranno accompagnati nella propria aula dal docente della IV ora.

Durante la ricreazione le aule rimaste vuote verranno arieggiate.

✓ **Modalità di fruizione del pasto**

Gli alunni consumano il pasto nel locale mensa al termine dei due turni assegnati alla scuola

primaria. Pertanto il turno della secondaria inizia alle ore 13.20. In attesa dell'ingresso in mensa gli alunni vengono sorvegliati dai docenti assegnati. In caso di bel tempo l'attesa si svolge all'esterno, in caso di maltempo nelle aree destinate alla ricreazione interna.

Per l'accesso alla mensa si utilizza la porta in prossimità del bancone del self-service, per l'uscita la porta principale in corrispondenza della pensilina. All'interno della mensa ciascuna classe occupa postazioni fisse.

Per quanto riguarda le modalità di somministrazione dei pasti si rimanda alla Circolare n° 23 del 5/10/2020.

✓ **Gestione della contemporaneità**

Studio assistito: coinvolge solo la sez.C nelle giornate di mercoledì e giovedì.

Gli alunni delle classi più numerose potranno venir divisi in due gruppi, che lavoreranno in due aule separate con due insegnanti, in base alla disponibilità dell'organico.

Attività integrative: coinvolge solo la sez.C nelle giornate di mercoledì e giovedì.

Gli alunni vengono divisi in due gruppi gestiti o in aule separate o da entrambi i docenti in compresenza.

Inglese potenziato:

L'organizzazione di tale contemporaneità nelle classi terze è legata alle ore di organico potenziato che sono state assegnate al plesso e alle ore di disponibilità oraria della docente di inglese. Le insegnanti restano entrambe in classe o dividono gli alunni per gruppi di livello.

Matematica potenziata:

Si prevedono percorsi di potenziamento anche con organizzazione modulare, in particolare nelle classi terze, nell'ambito matematico e scientifico.

Altre contemporaneità:

Compatibilmente con le disponibilità orarie residue sono state previste contemporaneità da utilizzare nelle seguenti occasioni:

- sorveglianza di una parte della classe impegnata in attività di verifica nel Laboratorio informatico;
- gli alunni che non si avvalgono dell'IRC verranno divisi nelle altre classi mantenendo le misure di distanziamento previste. L'elenco delle suddivisioni sarà collocato nel quadernone di classe.

✓ **Gestione dei Progetti (si rimanda al Piano delle attività delle singole classi)**

TITOLO	CLASSE	DURATA	ESPERTO
Cittadinanza digitale	Tutte le classi	Annuale	Intervento della dott.ssa Giancola sulla prevenzione dei fenomeni di cyberbullismo

Sicurezza	Tutte le classi	Annuale	Insegnanti curricolari Eventuali esperti afferenti al corso promosso da ASUIUD per la sicurezza nei luoghi di lavoro
Salute e prevenzione delle dipendenze: Educazione all'affettività Progetto Unplugged	Classi seconde e terze	Annuale	Insegnanti curricolari opportunamente formati (classi terze) Intervento del SERT (classi seconde)
SPERIMENTIAMO	tutte le classi	Annuale	Insegnanti curricolari
CLIL Inglese e tedesco	Classi seconde e terze	2h per classe Annuale	Insegnanti curricolari
Progetto ponte di tedesco - Continuità	Classi V Primaria e I Secondaria	3 h per classe Annuale	Insegnanti curricolari
ORIENTAMENTO E DISPERSIONE	Classi seconde e terze	Annuale	Insegnanti curricolari Referenti dei percorsi di Orientamento scolastico a cura della Cooperativa Codess Eventuali altri esperti
FRIULANO	Tutte le classi	Annuale	Insegnanti curricolari Fumettista per le classi prime Cantautore Franco Giordani per tutte le classi

Elenco delle Attività proposte:

- Uscite a piedi sul territorio:
 - Classi I: Antiquarium della Motta e Mostra del Fossile - Villa Pitotti di Povoletto - con laboratorio a gruppi
 - Classi I: Villa Mangilli-Schubert a Marsure di Sotto
 - Classi II: Antiquarium della Motta e Mostra del Fossile - Villa Pitotti di Povoletto - con laboratorio a gruppi
 - Classi III: Villa Mangilli-Schubert a Marsure di Sotto

- Concorsi artistici:
 - Concorso organizzato dalla Pro Loco di Ravosa per tutte le classi
 - Concorso del Lions Club per le classi seconde
- Concorso di inglese “The Big Challenge” (dal 15-3-22 al 1-4-2022)
- Giochi sportivi e studenteschi di plesso e d’Istituto
- “Gruppo Arcobaleno” per la valorizzazione dei talenti curato dalle prof.sse Degano, Mion e Querzola
- Colletta Alimentare
- ERT (Ente Regionale Teatrale): la prof. Querzola prenderà in esame eventuali proposte musicali
- Commemorazioni delle ricorrenze in collaborazione con il Comune di Povoletto
- Giornata della Memoria e del Ricordo
- Sportello di consulenza psicopedagogica “Se me lo dicevi prima”, organizzato dall’Ambito Distrettuale di Tarcento
- Scuola Aperta con modalità da definirsi
- Continuità
- Eventuali attività legate al Progetto d’Istituto “Io ho cura 3”, Programma Nazionale di Educazione civica e di Educazione alla Cittadinanza globale
- Cerimonia di piantumazione del tiglio nel giardino della scuola in occasione della Giornata Nazionale degli Alberi
- Attività di recupero, consolidamento e potenziamento

Progetti e attività saranno effettuati, rimodulati o annullati in relazione all’andamento dell’emergenza Covid.

✓ **Piano di sostituzione dei colleghi assenti**

Per l’organizzazione delle supplenze i coordinatori di plesso, su delega del Dirigente scolastico seguiranno la seguente scaletta di priorità:

- Docente che deve restituire ore
- Docente in compresenza nella stessa classe/nel plesso
- Docente di sostegno già presente nella classe in quell’ora
- Docente che svolge assistenza agli alunni non avvalentesi dell’insegnamento della Religione Cattolica
- Docente che ha dato disponibilità all’effettuazione di ore eccedenti
- Docente con disponibilità oraria (ora libera)
- Distribuzione di alunni in altre classi (rispettando i distanziamenti previsti e il numero massimo di capienza dei locali indicato dall’ RSPP) - modalità sospesa fino al termine dell’emergenza Covid
- Docente di sostegno assegnato ad altra classe

4. Emergenza Covid

Nel plesso viene individuata la stanza collocata tra la classe 3C e il secondo ingresso (aula verde-corridoio SEZ.C) come **STANZA COVID**

All’interno sono presenti i dispositivi necessari ovvero:

- ✓ termoscaner
- ✓ mascherine fpp2 o fpp3 da utilizzare da parte del personale
- ✓ guanti in nitrile
- ✓ mascherine chirurgiche per la persona con sintomi sospetti.

Disposizioni

- ✓ sia il personale sia i bambini che dovessero presentare i sintomi (sintomatologia respiratoria o temperatura corporea superiore a 37.5°C) durante la permanenza a scuola dovrà lasciare la Scuola nel minor tempo possibile
- ✓ il docente contatta il genitore informando sullo stato di salute rilevato
- ✓ il genitore dovrà raggiungere la scuola nel minor tempo possibile
- ✓ il docente accompagna l'alunno/a nel locale adibito a ricovero temporaneo del/la bambino/a che dovesse presentare i suddetti sintomi
- ✓ durante la permanenza nel locale adibito a ricovero temporaneo il/la bambino/a sarà assistito da un collaboratore che indosserà i dispositivi ed eviterà ogni contatto fisico
- ✓ il genitore dovrà contattare tempestivamente il proprio medico di libera scelta, seguire le sue indicazioni e informare la Scuola su quanto comunicato dal medico

In caso di presenza di persona con sintomatologia, seguendo quanto indicato nel Rapporto ISS COVID-19 n.58/2020 del 21/08/2020, occorre prevedere un piano di sanificazione straordinaria per l'area di isolamento e per i luoghi frequentati dall'alunno/componente del personale scolastico.

Questo avverrà in base alle disposizioni del Dipartimento di Prevenzione.